Fatos que são notícias na região, utilidade pública, lazer, entretenimento e informações com credibilidade e imparcialidade...

Carrinho de Rolimã

Centenas de pessoas desceram a ladeira de 500m da Av Dalila

Veja na pág. 7

Rodízio Municipal de Veículos

Será suspenso a partir do dia 21/12/2018

Veja na pág. 8

Luana Piovani chora ao preparar malas para deixar Brasil: 'Uma ruptura'

Pág. 6

Jornal infoleste

A Zona Leste em 1º Lugar!

ANO VII - EDIÇÃO: Nº 77
SÃO PAULO/SP - DEZEMBRO/2018

www.infoleste.com.br
atendimento@infoleste.com.br

FUNDADOR: ALEXANDRE BUENO
DISTRIBUIÇÃO GRATUITA

Tarifa dos ônibus de SP, Metrô e trens da CPTM sobe para R$ 4,25 em 2019

A tarifa do transporte público de São Paulo vai subir para R$ 4,25 em 2019, segundo informações do Bom Dia São Paulo(TV GLOBO). O aumento será válido para as passagens de ônibus, Metrô e trens da Companhia Paulista de Trens metropolitanos (CPTM).

O reajuste deve entrar em vigor no dia 6 de janeiro. Neste ano, o valor unitário dos bilhetes foi de R$ 4.

O índice de inflação da Fipe neste ano foi de 3,63%. Se o aumento refletisse o índice, o valor da passagem seria de R$ 4,14. No entanto, os governos municipal e estadual alegam que esse valor dificultaria o troco. Além disso, eles argumentam que o valor unitário do bilhete de R$ 4,25 não repõe as perdas.

Fonte: G1.globo.com

Valor do aumento ficou acima do índice de inflação da Fipe de 3,63% - um reajuste de 6,25%

Cantinho da Família realizou muitas ações sociais em prol da comunidade em 2018

A Associação Cantinho da Família se dedicou neste ano de 2018 às ações sociais, levando cultura, inclusão social, saúde, recreação, esporte, cidadania e diversas outras funções que visam reduzir as diferenças em nossa região.

...Certa tarde, recebemos de uma moradora ao final de um evento um abraço e a pessoa, com um semblante de muita emoção falou: - "Vocês realizaram o sonho da minha vida, graças ao seu trabalho e dedicação com nossa comunidade eu pude conhecer a beleza do que é um Teatro."

Viviane Arroyo, presidente da Assoc. Cantinho da Família

União é outra marca de nossos trabalhos. A Sociedade de Amigos de Vila Matilde, realizou em sua sede, no ano de 2018 o 5º Carnaval kids e sentimo-nos extremamente realizados em poder contribuir com um evento familiar, que aproximou as famílias e trouxe muita diversão para a região da Vila Matilde.

Nosso trabalho é feito com muita dedicação, muita doação e muito carinho. Doações de livros, peças teatrais, distribuição de Ovos de Chocolates, passeios em Museus, Teatros, Clubes aquáticos e Circos nos fizeram recarregar as energias diante dos olhares encantados das crianças beneficiadas.

Parcerias importantes foram firmadas no decorrer deste ano, citamos como contribuintes dos nossos trabalhos o Centro Cultural da Penha, a Rede SESC, O Cine Marabá, A Sorridents das unidades Itaquera e Guaianases, ao Circo Top e The Black Circus, as U.B.S.´s de Vila Matilde e Vila Chabilândia, Grupo de Ginástica Melhor Idade, Casa de Idosos São Lázaro, CB Fitness, Teatro Artur Azevedo e Teatro Alfredo Mesquita, L.W. Promoções e Eventos, Gabriella Morais, Buzzum, Campanha Droga Mata & Esporte Salva, Jornais Infoleste e MB Mais Brasil, Associação Unidos de Vila Bancária e Frente Paulista pela Moradia, Escola Professora Maria Augusta de Avila, Escola Rita de Silva Paulo, ABAPE, Museu Catavento, Allibus Transportes, Família Milton Leite e Waldir Júnior. Todos são Peças fundamentais na construção de uma sociedade mais igualitária.

Encerraremos o ano com a marca de mais de 2.300 cestas de alimentos doadas pela empresa Allibus Transportes e distribuídas a sete comunidades do nosso entorno. Mais de 9.000 pessoas foram diretamente beneficiadas com nossas ações. Um trabalho sério, realizado com muita dedicação, doação, voluntariado e com o apoio de pessoas engajadas em construir um pais melhor para todos.

Desejamos a todos um Feliz Natal e um próspero ano novo, repleto de muita Paz, Saúde e Felicidades. São os nossos sinceros votos.

IPVA & CURIOSIDADES

IPVA 2019 será, em média, 3,34% mais barato para proprietários paulistas

O Imposto sobre a Propriedade de Veículos Automotores (IPVA) ficará mais barato em São Paulo em 2019 e as datas de vencimento já estão disponíveis para consulta. A tabela de valores venais registra queda nominal de 3,34%%, em média, nos preços de venda praticados no varejo, segundo levantamento apurado pela Fundação Instituto de Pesquisas Econômicas (Fipe), A tabela e o calendário foram publicados pela Secretaria da Fazenda no Diário Oficial do Estado.

O levantamento da Fipe é referente a 11.556 diferentes marcas, modelos e versões de veículos. A pesquisa, baseada nos valores de mercado de setembro de 2018, comparada ao mesmo período de 2017, identificou maior queda de preços de venda para caminhões usados, que apresentaram recuo de 4,72%. Os ônibus e micro-ônibus tiveram redução de 3,67%, seguidos dos utilitários, com redução de 3,52%%. Os preços de venda de motocicletas tiveram queda de 3,30% e automóveis fecharam 3,26% abaixo do valor apurado no ano anterior.

As alíquotas do imposto permanecem inalteradas. Os proprietários de veículos movidos à gasolina e os bicombustíveis recolherão 4% sobre o valor venal. Veículos que utilizam exclusivamente álcool, eletricidade ou gás, ainda que combinados entre si, têm alíquota de 3%. As picapes cabine dupla pagam 4%. Os utilitários (cabine simples), ônibus, micro-ônibus, motocicletas, motonetas, quadriciclos e similares recolhem 2% sobre o valor venal. Os caminhões pagam 1,5%.

A frota total de veículos no Estado de São Paulo é de aproximadamente 25,1 milhões. Destes, 17,4 milhões estão sujeitos ao recolhimento do IPVA, 300 mil estão isentos por terem mais de 20 anos de fabricação ou são considerados isentos, imunes ou dispensados do pagamento (como taxistas, pessoas com deficiência, igrejas, entidades sem fins lucrativos, veículos oficiais e ônibus/micro-ônibus urbanos).

A Fazenda prevê arrecadar R$ 14,9 bilhões com o IPVA em 2019. Deste total, descontadas as destinações constitucionais, o valor é repartido 50% para os municípios de registro dos veículos, que devem corresponder ao local de domicílio ou residência dos respectivos proprietários, e os outros 50% para o Estado. Os recursos do imposto são investidos pelo governo estadual em obras de infraestrutura e melhoria na prestação de serviços públicos como os de saúde e educação.

MAIOR valor para veículo tipo AUTOMÓVEL:
Marca/Modelo: 1081560 – I/FERRARI F12 TDF
Ano de fabricação: 2016 Frota: 2
Valor: R$ 3.982.466,00 - Valor de IPVA: R$ 159.298,64

Calendário de pagamento

Os contribuintes podem pagar o IPVA 2019 em cota única no mês de janeiro, com desconto de 3%, ou parcelar o tributo em três vezes, de acordo com o final da placa do veículo (iniciando o primeiro pagamento em janeiro e as outras duas parcelas nos meses de fevereiro e março). Também é possível quitar o imposto no mês de fevereiro de maneira integral, sem desconto.

Oportunamente, os proprietários deverão observar o calendário de vencimento por final de placa. Para efetuar o pagamento do IPVA 2019, basta o contribuinte se dirigir a uma agência bancária credenciada, com o número do RENAVAM (Registro Nacional de Veículo Automotor) e efetuar o recolhimento no guichê de caixa, nos terminais de autoatendimento, pela internet ou débito agendado ou outros canais oferecidos pela instituição bancária.

Atraso de pagamento

O contribuinte que deixar de recolher o imposto fica sujeito a multa de 0,33% por dia de atraso e juros de mora com base na taxa Selic. Passados 60 dias, o percentual da multa fixa-se em 20% do valor do imposto.

Permanecendo a inadimplência do IPVA, o débito será inscrito e, como consequência, a multa passará a 40% do valor do imposto, além da inclusão do nome do proprietário no Cadin Estadual, impedindo-o de aproveitar eventual crédito que possua por solicitar a Nota Fiscal Paulista. A partir do momento em que o débito de IPVA estiver inscrito, a Procuradoria Geral do Estado poderá vir a cobrá-lo mediante protesto.

Após o prazo para licenciamento, conforme calendário do Detran, a inadimplência do IPVA impedirá de fazê-lo. Como consequência, o veículo poderá vir a ser apreendido, com multa aplicada pela autoridade de trânsito e sete pontos na Carteira Nacional de Habilitação (CNH).

Calendário de vencimento do IPVA 2019

Automóveis, Caminhonetes, Ônibus, Micro-ônibus, Motos e similares			
Mês	Janeiro	Fevereiro	Março
Parcela	1ª Parcela ou Cota Única COM Desconto	2ª Parcela ou Cota Única SEM Desconto	3ª Parcela
Placa	Dia do Vencimento	Dia do Vencimento	Dia do Vencimento
Final 1	9/1	11/2	11/3
Final 2	10/1	12/2	12/3
Final 3	11/1	13/2	13/3
Final 4	14/1	14/2	14/3
Final 5	15/1	15/2	15/3
Final 6	16/1	18/2	18/3
Final 7	17/1	19/2	19/3
Final 8	18/1	20/2	20/3
Final 9	21/1	21/2	21/3
Final 0	22/1	22/2	22/3

Vendedor usa smoking e gravata borboleta para vender água nos semáforos de Itaquera

Quarenta segundos. Esse é o tempo que Gilson dos Santos, 43, tem para vender seu produto. Antes que os carros arranquem no semáforo verde, ele tem que convencê-los a comprar água, fazer o troco e, por vezes, posar para fotos na região do Metrô Itaquera, na zona leste de São Paulo.

Para se diferenciar e driblar o preconceito, Gilson apostou no traje. Um smoking preto, camisa social, gravata borboleta, óculos e um microfone conectado a uma caixinha de som presa à cintura, que amplia a voz por cerca de 10 metros.

"Logo que comecei eu vinha de calça jeans e camiseta. As pessoas subiam os vidros dos carros na minha cara, por preconceito, ou medo", afirma. "Fiz R$ 30 em um dia. Quando tive a ideia de vir com essa roupa e também servir como um garçom, tive a surpresa, faturei R$ 180, mas não é sempre que ganho isso".

Ele ainda é pastor de uma igreja que fundou em A.E Carvalho, bairro da zona leste, onde mora. Em um dia ensolarado o termômetro da rua marca 26 graus e ajuda a liberar as garrafas geladas, guardadas em um balde de gelo.

Gilson fazia parte dos 11,9% de desempregados no Brasil (de acordo com últimos dados divulgados do IBGE), quando perdeu a vaga de limpador de vidros de edifícios, há três anos. Decidiu não procurar um novo cargo na área e iniciou a atividade de venda no farol por conta própria.

Fotos: Giacomo Vicenzo/Agência Mural

Microfone, smoking, gravata e óculos são o uniforme de trabalho de Gilson dos Santos

Ele já fez um curso para trabalhar como garçom e, no último emprego formal, recebia o salário de R$ 1.800 mensais. Hoje, consegue até R$ 3 mil.

"Se for para receber pouco como recebia registrado, eu prefiro ficar desempregado. Faço meus bicos aqui no farol e às vezes de garçom também. Desde que comecei aqui nunca mais passamos dificuldade em casa. A água matou minha sede de todas as formas", comenta.

Debaixo do sol forte, ele se preocupa em andar como se desfilasse em uma festa de gala em meio aos carros, motos e ônibus, vendendo cada garrafa de água por R$ 2. "Precisa ter carisma e técnicas de venda. É preciso saber lidar com o público e ter higiene, minhas mãos sempre estão limpas e com unhas aparadas".

Gilson mora com a mulher e a filha de 12 anos. Poucas horas depois que ele inicia o trabalho, por volta das 10h, ela passa e pede dinheiro para comprar lanche no curso. Ele enfia a mão no bolso e entrega as poucas notas que havia ganhado para a menina que ia para um curso técnico de telemarketing.

O dinheiro conseguido com as vendas de água também está estimulando a abertura de um negócio. "Estou montando um mercadinho lá perto de casa [A.E Carvalho] e também já consegui comprar um carro, tudo com dinheiro da venda de água aqui no farol", diz.

"Mas não é fácil, é preciso ter personalidade e aguentar ficar debaixo do sol com essa roupa também. Chego à noite em casa com a cabeça estourando muitos dias".

Ele segue rigorosamente o horário das 10h às 18h, de domingo a domingo. As folgas são determinadas pela previsão do tempo, apenas em dias de chuva.

"Vender água qualquer um vende. O que precisa ter é o diferencial e o meu é o marketing. A cada três dias troco o estilo da vestimenta, vario entre smoking, terno, gravata e às vezes um avental de garçom", explica.

Ao mesmo tempo, ele já enfrentou problemas com a fiscalização de ambulantes que trabalham sem registro, conhecida como "o rapa". "Eles disseram que iriam levar tudo, minha vontade foi de chorar mesmo. Só não chorei porque seria muita humilhação. Mas eles [agentes da fiscalização] viram meu estado e me liberaram com a mercadoria", diz constrangido.

Desse dia em diante, ele evita ir ao semáforo em dias de jogos no Itaquerão, ocasiões em que esse tipo de fiscalização aumenta.

Gilson é natural de Recife (PE) e antes de encarar o semáforo, diz ter passado por dificuldades com drogas. "Tirando crack, eu usei tudo que você possa imaginar e a pior de todas foi o álcool".

Diz ter superado o problema com ajuda da igreja que frequentava. Aos 18 anos, decidiu vir para São Paulo.

"Lá de casa, sempre fui o que mais gostou de desafios. Vim para cá sozinho, sem emprego e sem família. Vendi pano de chão na rua e trabalhei em obra de construções. Foi aqui que cresci, me casei e construí minha família".

Em São Paulo, o recifense também retomou os estudos que havia abandonado aos 17 anos. "Eu tinha muita dificuldade, reprovava em muitas matérias, mas sei que educação é importante, então voltei para escola aos 36".

Com o ensino médio completo, ele prestou o vestibular para estudar em diferentes universidades privadas. Passou em todas, nos cursos de jornalismo, gestão de segurança privada e direito. Mas, por questões financeiras, nunca pode nem sequer fazer a matricula nos cursos.

A porta para que Gilson entrasse no ensino superior foi aberta por uma faculdade que lhe ofereceu uma bolsa integral em um curso de teologia. Formado, ele fundou a Igreja Apostólica Plenitude de Cristo. "O pessoal às vezes me conhece no farol e depois vai na igreja", afirma.

"Meu sonho é poder voltar a estudar gestão de segurança, mas isso só quando tiver condição financeira. Trabalhar aqui no farol é igual a água do mar, tem hora que vem arrebenta, mas tem hora que é muito devagar", desabafa.

Giacomo Vicenzo
Agência Mural

Gilson é pastor na igreja que fundou e está montando um pequeno mercado com o dinheiro da venda de água

Expediente:

Jornal INFOLESTE
Filiado a **AJORB** - Associação de Jornais de Bairro/SP e **AJORLESTE** - Associação de Jornais e Revistas da Zona Leste/SP

Fundador/Diretor Editorial:
Alexandre Bueno

Criação e Designer:
Lucia Borges Bueno

Repórter Fotográfico:
MB Filho "Maurinho"

Jornalista:
Alexandre Bueno
(MTb 84300/SP)

Jornal infoleste®
A Zona Leste em 1º Lugar!

Veículo de comunicação da empresa INFOLESTE Editora Jornalística Ltda

A distribuição do Jornal Infoleste é GRATUITA, entregue porta-a-porta, nas principais ruas e avenidas de alguns bairros da Zona Leste/SP: Estações do Metrô de São Paulo, comércio da região, residências, indústrias, escolas, universidades, bancas de jornais e repartições públicas.

Vila Matilde - Tatuapé - Vila Carrão - Penha - Vila Guilhermina - Cidade Patriarca
Artur Alvim - Vila Formosa - Vila Talarico - Jardim Maringá - Vila Dalila - Jardim Anália Franco

Este Jornal não se responsabiliza por matérias assinadas ou por publicidade paga.

Rua Rio da Bagagem, 78
Vila Matilde - São Paulo - SP
CEP 03531-060
Tel: (11) 2653-1806
jornalinfoleste@terra.com.br
site: www.infoleste.com.br
Impressão:
S/A O Estado de S. Paulo
ESTADÃO

Cuidado no Trânsito

MORTES NO TRÂNSITO AUMENTAM 12% NO MÊS DE DEZEMBRO

Especialistas alertam sobre os principais riscos de acidentes e óbitos nas estradas e sugerem ações simples para evitá-los

Motivadas por férias escolares, festividades e a alta temporada de verão, muitas famílias devem arrumar as malas e pegar estradas nas próximas semanas. A espera por momentos de lazer pode dar lugar a alguns transtornos e até mesmo tragédias, sobretudo por conta do aumento do tráfego nas rodovias. Segundo o DATASUS, órgão do Sistema Único de Saúde, em todo Brasil, mais de 3,5 mil pessoas morrem por mês no trânsito. Em dezembro, principalmente nos últimos dias do ano, o número chega a aumentar 12%.

A começar pela estatística do Observatório Nacional de Segurança Viária (ONSV), que indica que 90% dos acidentes de trânsito no Brasil são causados por falhas humanas, os fatores associados à negligência estão entre os mais praticados por motoristas. Verificar as condições de pneus e estepes antes das viagens, por exemplo, diminui os riscos de perda de controle do veículo ao transitar nas estradas. Outra atitude negligente é a falta de utilização de cadeirinhas e dispositivos de segurança, que de acordo com a Organização Mundial de Saúde (OMS), são equipamentos capazes de reduzir a mortalidade entre 70% e até 80% das crianças.

O uso de celular ao volante é mais um ato preocupante. Dados da Associação Brasileira de Medicina de Tráfego (Abramet) indicam que esta é a terceira maior causa de fatalidades de trânsito no país, responsável por tirar a vida de cerca de 150 pessoas diariamente. Segundo a especialista em simuladores de direção e diretora da ProSimulador, Sheila Borges, essa conduta também pode ser mudada. "A segurança das pessoas deve ser tratada como prioridade. Bastam quatro segundos com o carro a 80 km/h para acontecer um acidente grave. Esperar até a próxima parada em algum posto ou encostar o veículo em área permitida para responder mensagens e fazer ligações é uma ação simples que pode fazer toda a diferença e ajudar a preservar vidas", orienta.

Excesso de velocidade

No ano passado, de acordo com um levantamento divulgado pela Polícia Rodoviária Federal (PRF), somente nas rodovias federais foram registrados 89,3 mil acidentes graves, que resultaram em 6,2 mil mortes e 83,9 mil feridos. Destas eventualidades, o excesso de velocidade foi responsável por pouco mais de mil óbitos e 9,6 mil feridos.

Para a especialista em educação digital e diretora da Procondutor, Claudia de Moraes, a conduta imprudente está inserida na cultura do motorista brasileiro. "Infelizmente, quando dirigem com a velocidade acima do permitido, os condutores acreditam que nada pode acontecer e que ultrapassar o limite é normal. Porém, em um simples desvio de atenção no percurso ou até mesmo por conta da pressa, ele não enxerga um motociclista no ponto cego, um pedestre ou animal nas vias e isso pode trazer consequências irreparáveis", afirma Claudia.

Condições das estradas são obstáculos

Ainda que as falhas humanas tragam os maiores prejuízos no trânsito, existem também outras causas que contribuem com infrações e acidentes, como a precariedade das rodovias em algumas regiões, má sinalização, buracos, entre outros.

Segundo a especialista em mobilidade humana e gerente do Instituto Mobih, Viviane Chaves, departamentos e órgãos de trânsito podem contribuir ainda mais com a diminuição desses índices. "Debater medidas que tragam segurança e chamar a atenção da sociedade para o número de acidentalidade e mortes no trânsito por meio de mais campanhas de conscientização e ações educativas seriam fundamentais para mudar esse cenário", conclui.

Um acidente de trânsito domingo(09), no km 269 da BR 287, em Santa Maria, resultou na morte de um jovem de 21 anos

COM A UNIVESP, A EDUCAÇÃO DO ESTADO DE SÃO PAULO MELHOROU. A VIDA DO LEONARDO TAMBÉM.

Única universidade pública virtual gratuita do país

univesp

8 cursos de graduação com ensino padrão USP, Unicamp e Unesp.

330 polos com infraestrutura física para atividades presenciais em 287 municípios.

42 mil vagas gratuitas.

Leonardo Ferreira

Aluno de Engenharia da Computação

Leonardo é deficiente visual e teve o material adaptado para sua condição.

Saiba mais em univesp.br

GOVERNO DO ESTADO SÃO PAULO
Secretaria de Educação

Jornal infoleste
A Zona Leste em 1º Lugar!
São Paulo/SP - Dezembro/2018

Recuperação do viaduto que cedeu em São Paulo vai demorar até 5 meses

A prefeitura de São Paulo informou que será de cinco meses o prazo para a conclusão das obras de recuperação do viaduto na interligação da pista expressa na Marginal Pinheiros, próximo à Ponte do Jaguaré, que cedeu no dia 15 de novembro. O custo total será de R$ 30 milhões.

O prefeito Bruno Covas disse que o montante poderá ser ressarcido futuramente pelo governo estadual, mas que, em princípio, o valor será desembolsado pela própria prefeitura. A empresa contratada, em caráter emergencial, foi a JZ Engenharia e Comércio. "A prefeitura tem assumido toda a responsabilidade sobre as previdências que estão sendo tomadas no viaduto", declarou.

Prefeitura de SP usa macacos hidráulicos para nivelar viaduto que cedeu na Marginal Pinheiros

Causas

As causas do rompimento da ponte foram apontadas pela prefeitura como uma composição de fatores. Foram identificados fadiga do concreto e defeitos ocultos (não identificáveis em inspeção visual), como a ruptura na parte intermediária de uma viga, que dobrou e se apoiou sobre o pilar. "Vamos reformar os pilares, reparar a viga e fazer o reparo no tabuleiro", disse Vitor Aly, secretário municipal de Infraestrutura e Obras.

De acordo com o secretário, a obra mais importante e que demandará maior tempo é o reparo do tabuleiro. Nele, algumas das fissuras, que chegavam a 5 milímetros, terão de receber preenchimento com resina. "Vamos remover o concreto comprometido, reconstituir a lage de fundo e reforçar com fibras de carbono", disse.

Após ser erguido, no último dia 2, segundo o secretário, foi possível notar que o viaduto apresentava desgaste desigual. "Depois que colocamos os macacos hidráulicos, a gente percebeu que houve encurtamento não simétrico do tabuleiro. Em um dos lados, teve um encurtamento maior que no outro. No projeto inicial, era para [o tabuleiro] se deformar por igual e simetricamente", explicou o secretário. Além disso, o ponto que cedeu era onde havia mais tensão de impacto.

A prefeitura descartou a necessidade de demolição do viaduto, já que demoraria até três anos para que um novo viaduto ficasse pronto. Além disso, demandaria processo licitatório e os gastos estimados seriam de R$ 70 milhões. O prefeito reforçou que serão feitos laudos para avaliar a situação de 185 pontes e viadutos em São Paulo, a fim de evitar novos acidentes.

Por Fernanda Cruz
Agência Brasil

Mato "toma conta" de calçadas na Avenida Pasteur na Vila Matilde

Moradores do bairro de Vila Matilde andam reclamando da manutenção da PMSP sobre a limpeza de calçadas e sargetas na região.

Dona Aparecida M. Feitosa enviou foto à redação onde comenta que na Avenida Pasteur próximo a Rua Joaquim Marra, o mato está tomando conta das calçadas e as pessoas estão com dificuldades para transitar no local.

Outro morador do bairro, Sr. Osny Sanchetta, desde junho vem reclamando de buracos na Rua Inácio da Costa - Vila Dalila - onde o asfalto e o "meio-fio" estão afundando e comprometendo a segurança de pedestres e veículos.

Resposta PR-PE

A Subprefeitura Penha informa que realizará o serviço de corte de mato, a partir desta quarta-feira (19), na Avenida Pasteur. Em relação ao tapa-buraco na Rua Inácio Costa, o serviço será executado até o final deste mês de dezembro.

ADERE Associação para Desenvolvimento, Educação e Recuperação do Excepcional
C.N.P.J. (MF) nº 43.487.834/0001-86
BALANÇO PATRIMONIAL DOS EXERCÍCIOS FINDOS EM 31 DE DEZEMBRO (em R$)

A T I V O	2017	2016
CIRCULANTES		
Caixa e equivalentes de caixa		
Caixa e Bancos	[illegible]	[illegible]
Aplicação Financeira	[illegible]	[illegible]
DIREITOS REALIZÁVEIS		
Outros Créditos	[illegible]	[illegible]
TOTAL DOS ATIVOS CIRCULANTES	[illegible]	[illegible]
ATIVOS NÃO CIRCULANTES	0,00	0,00
PERMANENTE		
Imóveis	[illegible]	[illegible]
Máquinas e Equipamentos	[illegible]	[illegible]
Móveis, Utensílios e Instalações	[illegible]	[illegible]
Equipamentos de Informática	[illegible]	[illegible]
Veículos	[illegible]	[illegible]
Direitos Linhas Telefônicas	[illegible]	[illegible]
(-)Depreciação	[illegible]	[illegible]
TOTAL DO PERMANENTE	[illegible]	[illegible]
TOTAL DO NÃO CIRCULANTE	[illegible]	[illegible]
TOTAL DOS ATIVOS	[illegible]	[illegible]

P A S S I V O	2017	2016
CIRCULANTES		
Financiamento	25.000,00	0,00
Fornecedores	[illegible]	[illegible]
Obrigações Fiscais e Tributárias	[illegible]	[illegible]
Encargos e Contribuições Sociais	[illegible]	[illegible]
Obrigações Trabalhistas	[illegible]	[illegible]
Outras Obrigações	[illegible]	[illegible]
Provisão Férias e Encargos	[illegible]	[illegible]
TOTAL DOS PASSIVOS CIRCULANTES	[illegible]	[illegible]
PASSIVOS NÃO CIRCULANTES	0,00	0,00
PATRIMÔNIO LÍQUIDO		
Patrimônio Social	[illegible]	[illegible]
Doação Investimento	[illegible]	[illegible]
Superávit Acumulado	[illegible]	[illegible]
Déficit do Exercício	[illegible]	[illegible]
TOTAL DO PATRIMÔNIO LÍQUIDO	[illegible]	[illegible]
TOTAL DOS PASSIVOS E PATRIMÔNIO	[illegible]	[illegible]

As Notas Explicativas da administração são parte integrante das Demonstrações Contábeis

ADERE Associação para Desenvolvimento, Educação e Recuperação do Excepcional
C.N.P.J. (MF) nº 43.487.834/0001-86
Demonstração do Resultado dos Exercício findo em 31 de dezembro (em R$)

D E S C R I Ç Ã O	2017	2016
ARRECADAÇÃO ATIVIDADE FIM		
Contribuições e Doações Sociais		
Sócios Mantenedores	377.597,50	417.705,01
Programa Adote Um Aprendiz	2.400,12	18.230,88
Contribuições e Donativos	243.192,48	237.853,62
Outras Contribuições Filantrópicas	14.267,20	36.268,00
Parceria Órgãos Privados		
- Assoc Bandin Consultoria	27.830,08	31.494,00
Convênios, Subvenções e Auxílio Órgãos Públicos		
Secretaria Estado Esportes, Lazer e Juventude	0,00	280.996,49
PMSP - SMADS	412.846,07	458.716,65
FUMCAD	380.456,26	345.522,10
(-) Devolução Convenio	0,00	-22.596,70
Promoção, Bazar e Eventos Sociais		
Bazar da Pechincha	38.726,50	53.595,65
Eventos de Voluntários	34.255,50	38.071,78
Nota Fiscal Paulista	48.212,26	31.320,18
(-) Custo Promoções Especiais	-27.956,25	-57.951,28
TOTAL ARRECADAÇÃO ATIVIDADE FIM	1.602.327,60	1.788.167,62
CUSTO PROJETO SOCIAL FILANTRÓPICO		
Despesas Com Pessoal	-1.844.349,51	-1.391.236,26
Encargos e Contribuições Sociais	-183.846,10	-180.810,18
Benefícios c/Pessoal	-103.134,46	-175.511,49
Depreciação	-27.226,00	-27.296,00
Impostos, Taxas e Contribuições	-2.580,85	-8.646,34
Serviços Profissionais Externo	-317.260,82	-363.716,41
Serviços Assistenciais Gerais	-273.860,80	-242.016,03
Manutenção, Conservação e Reparos	-48.025,48	-43.504,85
TOTAL DO CUSTO PROJETO SOCIAL	-2.806.019,83	-2.558.640,34
RESULTADO DA ATIVIDADE FIM	-1.203.691,33	-843.462,72
ARRECADAÇÃO ATIVIDADE MEIO		
Arrecadação Produtos ADERE	800.344,88	456.442,31
Arrecadação de Serviços	338.598,84	361.846,09
Arrecadação de Sucatas	400,00	1.026,14
(-) Custo Arrecadação Atividade Meio	-350.289,82	-177.822,81
TOTAL ARRECADAÇÃO ATIVIDADE MEIO	787.550,44	643.471,43
RESULTADO FINANCEIRO		
Receitas Financeiras	8.366,32	74.273,03
(-) Despesas Financeiras	-25.913,09	-35.302,08
RESULTADO FINANCEIRO LÍQUIDO	-17.546,77	1.049,43
OUTRAS RECEITAS SOCIAIS LÍQUIDA	602,10	0,00
RESULTADO DO EXERCÍCIO	-483.087,56	201.058,72

As Notas Explicativas da administração são parte integrante das Demonstrações Contábeis

ADERE Associação para Desenvolvimento, Educação e Recuperação do Excepcional
C.N.P.J. (MF) nº 43.487.834/0001-86
Demonstração das Mutações Patrimoniais dos Exercícios findo em 31 de dezembro (em R$)

HISTÓRICO / CONTAS	PATRIMÔNIO SOCIAL	DOAÇÕES E SUBVENÇÕES	SUPERAVIT / DEFICIT	TOTAL ACUMULADO
DE 2015	750.159,55	209.600,00	470.213,99	1.429.973,54
AUMENTO DO PATRIMÔNIO				
Doação para Investimento	0,00	0,00	0,00	0,00
C/Transf de Variação Patrimonial	0,00	0,00	0,00	0,00
Ajuste Exercício Anterior	0,00	0,00	0,00	0,00
SUPERAVIT / DEFICIT ACUMULADO				
Superavit do Exercício	0,00	0,00	-201.658,72	-201.658,72
DE 2016	750.159,55	209.600,00	268.055,27	1.227.815,22
AUMENTO DO PATRIMÔNIO				
Doação para Investimento	0,00	0,00	0,00	0,00
C/Transf Doação para Investimento	0,00	0,00	0,00	0,00
C/Transf de Variação Patrimonial	0,00	0,00	0,00	0,00
Ajuste Exercício Anterior	4.405,09	0,00	0,00	4.405,09
SUPERAVIT / DEFICIT ACUMULADO				
Déficit do Exercício	0,00	0,00	-483.087,56	-483.087,56
DE 2017	752.569,84	209.600,00	-213.432,29	749.133,55

As Notas Explicativas da administração são parte integrante das Demonstrações Contábeis

SELVIA MEDEIROS MARTINS
Tesoureira
C.P.F. nº. 094.691.758-24

MAIZA VIEIRA GAZOLA
Presidente
C.P.F. nº. 551.300.707-04

Francisco Fernandes C Silva
CRC-SP 1CE003409/T-5
C.P.F. nº. 032.849.003-51

ADERE Associação para Desenvolvimento, Educação e Recuperação do Excepcional
C.N.P.J. (MF) nº 43.487.834/0001-86
Demonstração do Fluxo de Caixa para os exercícios findo em 31 de dezembro (em R$)

	2017	2016
ATIVIDADES OPERACIONAIS		
Superávit (Déficit) do período	-483.087,56	201.058,72
Aumento (diminuição) dos itens que não afetam o caixa		
Depreciação e amortização	27.296,00	27.296,00
Perdas (ganhos) na alienação sobre o ativo investimentos	0,00	0,00
Perdas (ganhos) na alienação sobre o ativo imobilizado	0,00	0,00
Redução (aumento) do ativo		
Contas a receber	0,00	0,00
Outros Créditos	22.527,60	38.157,95
Aumento (redução) do passivo		
Fornecedores	437,55	2.395,00
Obrigações sociais e fiscais	23.839,56	7.234,61
Provisão de férias	143.768,67	21.401,92
Outras obrigações	9.525,59	0,00
Geração (utilização) de caixa das atividades operacionais	-255.852,87	-102.442,75
ATIVIDADES DE INVESTIMENTOS		
Aquisições de ativo imobilizado	-3.369,20	-261.328,26
Aquisições de ativo intangível	0,00	0,00
Geração (utilização) de caixa das atividades de investimentos	-3.369,20	-261.328,26
ATIVIDADES DE FINANCIAMENTOS		
Recebimento de empréstimos e financiamentos	25.000,00	-5.470,87
Pagamentos de empréstimos e financiamentos	0,00	0,00
Recebimentos e doações integradas ao PL	0,00	0,00
Geração (utilização) de caixa das atividades de financiamentos	25.000,00	-5.470,87
Aumento (diminuição) no caixa e equivalentes	-234.222,07	-369.241,88
Caixa e equivalentes no início do período	285.500,14	654.742,02
Caixa e equivalentes no fim do período	51.278,07	285.500,14
Aumento (diminuição) no caixa e equivalentes	-234.222,07	-369.241,88

As Notas Explicativas da administração são parte integrante das Demonstrações Contábeis

SELVIA MEDEIROS MARTINS
Tesoureira
C.P.F. nº. 094.691.758-24

MAIZA VIEIRA GAZOLA
Presidente
C.P.F. nº. 551.300.707-04

Francisco Fernandes C Silva
CRC-SP 1CE003409/T-5
C.P.F. nº. 032.849.003-51

ADERE Associação para Desenvolvimento, Educação e Recuperação do Excepcional
C.N.P.J. (MF) nº 43.487.834/0001-86
Notas Explicativas da administração às demonstrações contábeis do exercício findo em 31 dez 2017

NOTA 01 – **Contexto operacional**

A "**ADERE Associação para Desenvolvimento, Educação e Recuperação do Excepcional**", fundada em 1972, é uma associação de assistência social e caráter beneficente, sem fins lucrativos ou econômicos, que se rege por seu Estatuto registrado no "4º. Oficial de Registro de Títulos e Documentos e Civil das Pessoas Jurídicas de São Paulo" em setembro de 1972, no Livro A-20, sob o nº 50.092.

Conforme preceitua o artigo 2º. do Estatuto Social, a "**ADERE Associação para Desenvolvimento, Educação e Recuperação do Excepcional**" tem por objetivo: "A ADERE tem por finalidade básica, seja atuando isolada e diretamente, seja mediante acordo com instituições congêneres ou convênio com entidades ou órgãos públicos, prover assistência adequada ao excepcional deficiente mental, sem distinção de raça, cor, nacionalidade, condição social, credo político ou religioso, buscando o seu desenvolvimento como cidadãos, num processo inclusivo."

No exercício de suas finalidades e de acordo com o Estatuto Social, a Entidade presta serviços gratuitos e permanentes e não faz ou fará qualquer distinção ou discriminação de raça, sexo, nacionalidade, idade, cor, credo religioso, político e condição social, em restrita observância às normas legais atinentes. A origem da arrecadação financeira da entidade está fundada em doações de pessoas física e jurídica, e de parcerias com empresários do setor privado que comungam com os objetivos sociais, assistenciais, da promoção da pessoa humana, e filantrópicos da entidade.

A Entidade é imune de impostos e contribuições nos termos da Constituição Federal de 1988, artigo 150, inciso VI, alínea C e artigo 195, parágrafo 7, encontra-se registrada no Conselho Nacional de Assistência Social – CNAS, é detentora do Certificado de Entidade Beneficente de Assistência Social – CEBAS, e foi declarada de utilidade pública pelos Governos Federal, do Estado de São Paulo e do Município de São Paulo.

NOTA 02 – **Apresentação das demonstrações contábeis**

As demonstrações contábeis foram elaboradas em observância às práticas contábeis adotadas no Brasil e, em atendimento às Resoluções do Conselho Federal de Contabilidade - CFC nº 1.121/08, que aprovou a NBC T 1 – Estrutura Conceitual para Elaboração das Demonstrações Contábeis e a Resolução CFC nº 1409/12, que aprovou a ITG 2002, e que revogou a Resolução CFC nº 877/2000 - NBC T 10.19, que estabelece critérios e procedimentos específicos de avaliação, de registros dos componentes e variações patrimoniais, de estruturação das demonstrações contábeis, e as informações mínimas a serem divulgadas em notas explicativas das entidades sem finalidade de lucro.

Entidade, por ser sem fins lucrativos, bem como por estar desobrigada segundo a legislação fiscal, não adotou a prática de reconhecer os efeitos da inflação nas demonstrações contábeis até 31 de dezembro de 1995 e de calcular a depreciação para os bens do imobilizado, até dezembro de 2006.

NOTA 03 – **Resumo das principais práticas contábeis**

a). as receitas e as despesas são reconhecidas pelo regime de competência. As receitas são apuradas através dos comprovantes de recebimento, entre eles, avisos bancários, recibos e outros. As despesas são apuradas através de Notas Fiscais e recibos, em conformidade com as exigências fiscais e legais;

b). as doações e contribuições destinadas ao custeio dos serviços sociais da Entidade, foram contabilizadas em contas de receitas. As despesas de custeio da Assistência Social, são apuradas através de documentos hábeis, em conformidade com as exigências fiscais e legais, e estão registradas no grupo "Custo da Assistência Social";

c). as aplicações financeiras estão demonstradas pelo valor da aplicação acrescidas dos rendimentos correspondentes, apropriados até a data do Balanço, com base no regime de competência;

d). a entidade não mantém Provisão para Devedores Duvidosos em decorrência de suas finalidades filantrópicas e assistenciais;

e). o imobilizado se apresenta pelo custo de aquisição ou valor original, visto que a entidade não procedeu à Correção Monetária de Balanços em exercícios anteriores, sendo que a Depreciação não foi contabilizada até dezembro de 2005;

f). em razão de sua finalidade social, assistencial, filantrópica e sem fins lucrativos ou econômico, a Entidade não está sujeita ao recolhimento de impostos calculados sobre o superávit do exercício, e nem distribui qualquer parcela de seus resultados a associados, parceiros, dirigentes, conselheiros ou mantenedores.

NOTA 04 – **Doações e contribuições recebidas**

A Entidade recebe doações e contribuições de pessoas físicas e/ou jurídicas. Nos exercícios de 2016 e 2015, a Entidade recebeu as seguintes doações:

	2017	2016
- De Mantenedores	377.597,50	417.705,01
- Outras Doações	259.859,80	292.322,50

NOTA 05 – **Auxílios, subvenções e convênios com o Poder Público**

A Entidade firmou convênio e recebeu auxílios e subvenções de órgãos do Poder Público, nos exercícios de 2017 e 2016:

	2017	2016
- Secretaria Estado Esporte, Lazer e Juventude	0,00	280.996,49
- PMSP – SMADS	412.846,07	456.716,65
- FUMCAD	380.456,26	345.522,10

NOTA 06 – **Imunidade, isenção, gratuidade e aplicação de recursos em obras e programas sociais**

Em face de seu caráter exclusivamente beneficente, filantrópico e assistencial, sem finalidade de lucro ou econômico, a entidade usufrui de imunidade para o Imposto de Renda – IRPJ sobre o Lucro, a Contribuição Social Sobre o Lucro Líquido – CSLL, e isenção da contribuição patronal ao Instituto Nacional do Seguro Social – INSS. A Contribuição ao Programa de Integração Social - PIS é de 1% sobre os proventos da folha de pagamento.

Benefícios com imunidades e isenções	2017	2016
- Isenção da quota patronal do INSS	461.887,89	414.074,61
- Imunidade da COFINS	6524,62	59.264,27
- Imunidade do PIS (excedente ao pago s/folha pagto.)	1.287,03	4.059,61
- Imunidade do IRPJ	0,00	0,00
- Imunidade da CSLL	0,00	0,00

As gratuidades concedidas por meio das obras e programas de assistência social, nos termos do artigo 3º., inciso VI, do Decreto 2.536/98, estão a seguir, apresentadas:

	2017	2016
- Arrecadação bruta (excluído Convênios)	2.175.579,46	1.973.305,97
- Gratuidade aplicada (excluído Convênios)	2.012.908,50	1.615.405,10

ADERE Associação para Desenvolvimento, Educação e Recuperação do Excepcional
C.N.P.J. (MF) nº 43.487.834/0001-86
Notas Explicativas da administração às demonstrações contábeis do exercício findo em 31 dez 2017

A gratuidade oferecida e aplicada pela Entidade, está registrada no grupo de conta "CUSTO DA ASSISTÊNCIA SOCIAL", respaldada em documentação hábil, escriturada em livros próprios e revestidos das formalidades legais.

NOTA 07 – **Patrimônio Social**

Está demonstrado pelo montante dos superávits apurados, líquidos dos eventuais déficits, a valores históricos, que vêm sendo destinados integralmente à manutenção e ao desenvolvimento dos objetivos sociais da entidade.

A entidade não concede remuneração, vantagens ou benefícios aos seus associados, membros da diretoria, conselheiros, instituidores, benfeitores ou equivalentes, nem distribui resultados, lucros, bonificações, dividendos, participações ou parcela de seu patrimônio.

Em caso de dissolução ou extinção da entidade, o eventual patrimônio social remanescente será destinado à instituição congênere ou a outra entidade pública.

São Paulo, dezembro de 2017.

SELVIA MEDEIROS MARTINS
Tesoureira
C.P.F. nº. 094.691.758-24

MAIZA VIEIRA GAZOLA
Presidente
C.P.F. nº. 551.300.707-04

Entretenimento & Reflexão

Momento Inside Shows

CINEMA: Se você gosta dos heróis da DC comics não pode perder Aquaman que chegou nas telonas no dia 14. Com direção de James Wan, o filme de origem do herói aquático que já tinha aparecido em Liga da Justiça, chega para mostrar a importância da história do personagem. Com grandes efeitos especiais e uma fotografia de encher os olhos, Aquaman vale a pena ser assistido nos cinemas e se possível 3D. Jason Momoa retorna sendo o herói, Nicole Kidman como rainha de Atlanta, Amber Heard como Mera e Patrick Wilson como o vilão Orm.

Pra quem curte uma comédia brasileira, o filme Minha Vida em Marte estreia nos cinemas no dia 24. O filme conta a história de Fernanda que está em crise com seu casamento de anos e pede ajuda ao sócio Aníbal para saber se dá um fim ao casamento ou tenta salva-lo. Com direção de Susana Garcia, o filme conta com grande elenco como Paulo Gustavo, Mônica Martelli e Marcos Palmeira.

MÚSICA: O cantor Zayn lançou no dia 14 o seu segundo álbum de estúdio chamado Icarus Falls. O novo álbum do cantor chega com um estilo mais hip/hop e R&B e conta com parceiras como Timbaland e Nicki Minaj. Uma grande surpresa foi à quantidade de músicas contidas no álbum, são 27 canções para todos os gostos, vale a pena escutar esse novo trabalho do ex One Direction.

A cantora brasileira Sandy lançou seu novo projeto musical chamado Nós, Voz, Eles. Este é o terceiro disco de estúdio da cantora e conta com produção de Lucas Lima. O álbum apresenta oito parceiras com vozes conhecidas pelo publico, Xororó, Iza, Maria Gadú, Thiaguinho, Anavitória e outros.

Por Luccas Callejon
Canal no Youtube: Inside Shows
Instagram: LuccasCallejon

"O que realmente importa"

A vida é estranha né? Passa como um sopro e pensamos: o que realmente importa?

Sou nova ainda, mas para mim o que realmente importa é sua família que estará com você não importa o que aconteça, os amigos verdadeiros que são poucos e acima de tudo sermos felizes apesar de tudo que possa acontecer.

A vida é assim, terá momentos ótimos e momentos bem complicados, irá acontecer muita coisa que poderá te destruir e tudo bem, faz parte, mas você não pode deixar isso te afetar mais que uma noite.

A vida é uma só, então viva sem medo, cante, dance sem parar, ria alto, faça amizades novas, viaje sempre que puder, fique do lado de quem ama e ame sem medo, apenas viva porque quando você menos esperar a vida já passou e você perceberá que o que realmente importa são as coisas mais simples e que nunca serão compradas mesmo com todo o dinheiro do mundo.

Coluna: O aluno e a imprensa comunitária

Matéria enviada pela aluna Giulia Moreira de Almeida – 9º ano A do ensino fundamental da EMEF Assad Abdala - Jd. Maringá
contato: emefaabdala@prefeitura.sp.gov.br

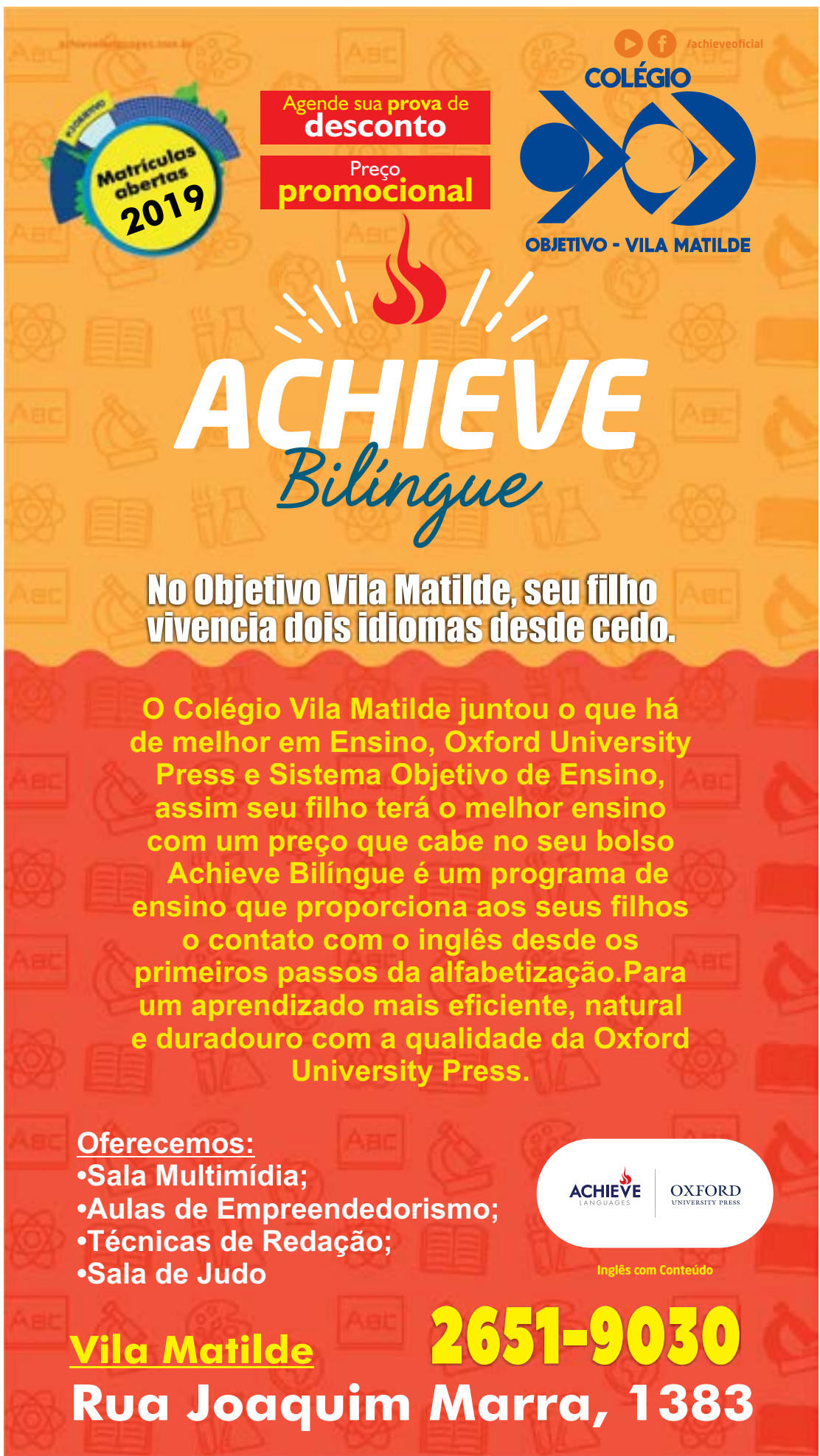

HORÓSCOPO

ÁRIES
(21s/03 a 20/04)

Bom momento para fechar negócio ou planejar viagem. Melhor ignorar as fofocas. Na paquera, seu bom humor deixa o astral mais leve. Vai querer proteger quem ama, mas tome cuidado com o ciúme.

TOURO
(21/04 a 20/05)

Sua intuição será sua aliada no trabalho: use-a para tomar decisões e captar as intenções das pessoas. Hora de organizar as contas. Romance protegido. Na paquera, espere um clima de mistério e emoção.

GÊMEOS
(21/05 a 20/06)

Foque suas metas e coloque seus planos em prática sem tirar os pés do chão. Pode se envolver em caso secreto se estiver só. Na união, valerá a pena reforçar a confiança e pegar leve no seu desejo de posse.

CÂNCER
(21/06 a 21/07)

Você vai correr atrás dos seus sonhos profissionais. Viagem pode exigir dose extra de atenção. Saia da rotina para aquecer a paixão. Colega vai incentivar a conquista e sua vontade será se comprometer pra valer.

LEÃO
(22/07 a 22/08)

Troque experiências com colegas e aproveite as oportunidades. Nas horas livres, procure recarregar as baterias. Na conquista, vai se dar bem e até caprichar no visual. Vida a dois cheia de carinho e calor!

VIRGEM
(23/08 a 22/09)

Sua ambição vai dar as cartas, garantindo progresso na carreira. Paixão com boas energias, mas é preciso ter jogo de cintura e evitar a rotina. Na paquera, espere aventuras e até reencontro com ex-amor.

LIBRA
(23/09 a 22/10)

Se estiver sem emprego, parente poderá lhe dar dicas. Boa fase para estudar e renovar o visual. Vai curtir momentos de erotismo com quem ama. Caso esteja só, é melhor diminuir sua lista de exigências.

ESCORPIÃO
(23/10 a 21/11)

Sua dedicação ao trabalho será notada e é provável que consiga uma grana extra. Ótimo momento para fazer uma fezinha. Siga sua intuição! Programa empolgante pode aproximar você da pessoa amada.

SAGITÁRIO
(22/11 a 21/12)

Atuar em equipe será positivo no serviço, mas não deixe de tomar iniciativas. Apoio e confiança serão fundamentais para a saúde do seu romance. Atenção para um ex-amor, que pode se reaproximar.

CAPRICÓRNIO
(22/12 a 20/01)

Com foco, pode assumir novas responsabilidades no seu trabalho. Astral favorável para acertar pendência em casa. Vida afetiva feliz! Se estiver só, talvez uma ex-paixão mexa com os seus desejos.

AQUÁRIO
(21/01 a 19/02)

Não misture dinheiro com amizade. Chegou a hora de transformar suas ideias em realidade. Trabalho em equipe vai fazer o serviço render mais. Na paquera, vem novidades por aí. Participe mais dos interesses do par.

PEIXES
(20/02 a 20/03)

Cuide melhor do seu bem-estar. Trabalho em equipe ou sociedade vai precisar de jogo de cintura. Terá mais determinação no emprego. Tome a iniciativa na paixão. Planos com seu amor estão favorecidos.

LUANA PIOVANI CHORA AO PREPARAR MALAS PARA DEIXAR BRASIL: 'UMA RUPTURA'

Após cinco meses de preparação, Luana Piovani finalizou as malas para deixar o Rio de Janeiro para morar em Portugal. A atriz não segurou a emoção ao falar sobre a mudança com os seguidores do Instagram no útlimo domingo 16/12.

"Depois do terceiro dia de bazar, DJ e muito gin, chegou a hora. Estou fazendo a mala. Sensação boa, mas estranha. Boa, porque foi escolha nossa. Eu escolhi vir para o Rio aos 19 anos e estou escolhendo ir embora dele aos 42. Mas estranha, porque não deixa de ser uma ruptura, um rompimento. Ui, ui, emoções, emoções. Eu tenho que continuar a arrumar as malas porque daqui a pouco a gente pega o carro e deixa a casa amarela. Em direção a Búzios e depois Portugal", contou.

Filhos motivaram mudança da atriz: 'Violência chegando perto'

Em seu canal do Youtube, Piovani contou que a falta de segurança no Brasil e os filhos, Dom, Bem e Liz, foram os grandes motivos para deixar o país.

"Tive vontade de sair do Brasil porque tive filhos e percebi que a violência está chegando bem perto de mim e deles. "Fiquei imaginando a vida dele [Dom] maior, na pré-adolescência. Eu a vida inteira fui na casa das minhas amigas, andava de bicicleta, passeava. Como vai ser? Aquele garoto que só anda de carro blindado, de bicicleta dentro do condomínio, não pode ir pra praia de bike?. Eu quero que ele ande de ônibus, quero dar asas para o meu filho. Não quero que seja o garotinho de classe média alta que vive dentro de uma bolha. Esse é o motivo mais forte", explicou.

CULINÁRIA

INGREDIENTES:
1 pernil de carneiro (1,5 kg a 2 kg em média)
2 cebolas médias
4 dentes de alho
1 copo americano de vinagre de vinho tinto
1 copo americano de água
2 colher de sopa de sal
1 colher de café de pimenta do reino (moída na hora) ou alternativamente 1 pimenta dedo de moça, sem pele e sementes
3 a 4 folhas de manjericão
2 a 3 folhas de hortelã
1 maço de salsinha picada

Modo de preparo:
Na véspera: Lave o pernil e retire as glândulas e todo excesso de gordura do pernil.
Bata todos os ingredientes no liquidificador.
Injete o tempero na carne com seringa própria para isso.
Se não tiver, fure bastante a carne para penetrar o tempero.
Deixe marinando na geladeira por pelo menos 12 horas, de preferência dentro de um saco, para o tempeiro penetrar por igual.

No dia de servir:
Coloque o pernil em um refratário e cubra com papel alumínio.
Coloque no forno a 180ºC e deixe cozinhar por cerca de 1 hora.
Retire o papel alumínio e asse até dourar (mais ou menos 1 hora).
Durante o tempo em que estiver assando, coloque, aos poucos água na assadeira para não secar.
Sirva com arroz, salada de rúcula ou agrião.

BELEZA

Manchas nas axila, virilha, joelhos e cotovelo?

Saiba como cuidar disso com a dica de Patrícia Elias, que é profissional com Graduação em Estética e Cosmetologia com diversas especializações nesses temas.

Confira a receita:
•Meia batata sem casca(bata no liquidificador)
•Óleo de coco Extra virgem (1colher)
•Vinagre de maçã (1 tampa bem cheia).

Passar com um algodão.

Usar somente a noite (Não pode ser usada de dia)

Pela manhã, lave a região e proteja com filtro solar. No caso da axila, não utilize desodorante (no lugar deste, aplique Leite de Magnésia durante o perído de tratamento).

PASSATEMPO

www.coquetel.com.br © Revistas COQUETEL

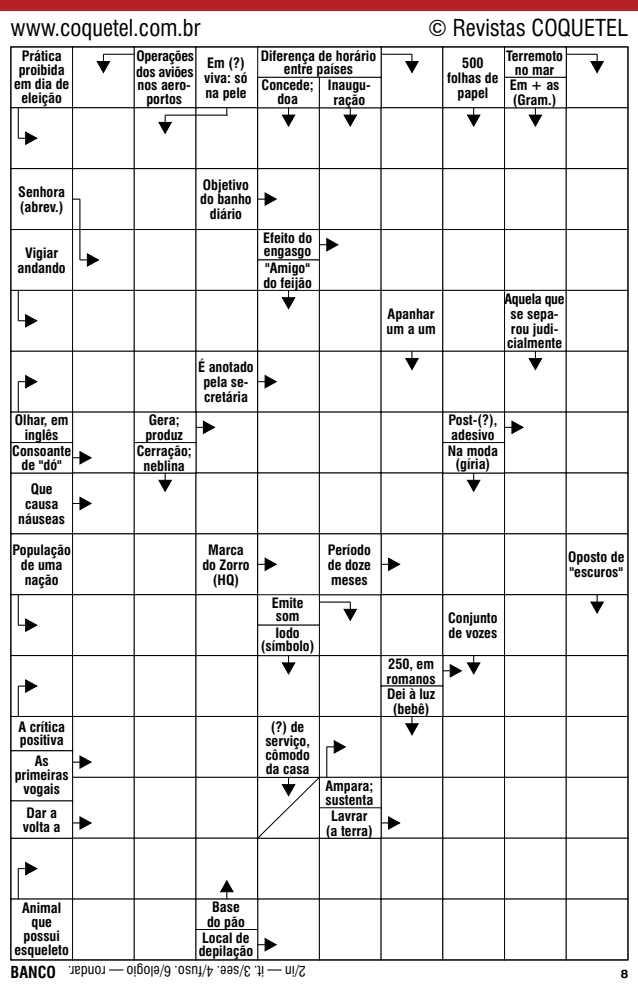

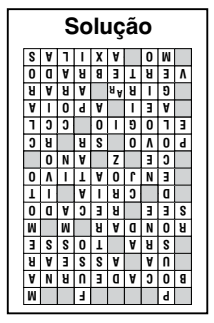

SAÚDE & BEM ESTAR

Câncer de pele continua sendo o mais comum entre brasileiros

O câncer de pele é um tipo de tumor que poderia ser combatido com medidas simples, como usar protetor solar corretamente e evitar exposição nos horários de sol forte

O câncer de pele continua sendo o mais incidente entre a população brasileira. Foram 190 mil casos registrados em 2014, segundo estimativa do INCA (Instituto Nacional do Câncer), com expectativa de que a doença faça ao menos duas mil vítimas fatais. Essa alta incidência acontece pela exposição excessiva aos raios nocivos do sol. O estrago é cumulativo e, ao longo dos anos, ele pode se consolidar como um tumor. Com a chegada do verão e das festas de dezembro, o risco de exposição excessiva ao sol aumenta.

Uma das medidas mais eficazes para a prevenção do câncer de pele, além da diminuição da exposição aos raios solares, é a sua detecção precoce através do exame preventivo de toda a pele periodicamente por um dermatologista. "O câncer de pele é um tipo de tumor que poderia ser combatido com medidas simples, como usar protetor solar corretamente e evitar exposição nos horários de sol forte", afirma o oncologista do HCor Onco, Dr. Auro Del Giglio.

A Sociedade Brasileira de Dermatologia (SBD) divulgou um consenso sobre fotoproteção voltado a brasileiros, em vez de apenas replicar dados de outros países. Com isso, a entidade passou a recomendar que fosse usado protetor solar com fator 30, no mínimo. A decisão foi baseada na miscigenação da população e no clima do país, considerando suas diferenças entre regiões.

Excesso de pintas aumenta risco de câncer de pele. Pessoas com pele, cabelos e olhos muito claros são as mais vulneráveis, além daquelas com histórico de muita exposição solar no passado

Protetor solar: o melhor aliado contra o câncer de pele

O uso de filtro solar é recomendado durante todo o dia. Por mais leve que o sol possa parecer ao final da tarde, ele também pode ser prejudicial à pele. Nos horários de pico, mesmo com o protetor, a entidade recomenda evitar exposição solar. Isso entre às 10h e 15h, sendo que na região Nordeste deve-se evitar o sol desde às 9h e, na região Centro-Oeste, até às 16h.

Recomenda-se 2 miligramas, o equivalente a uma colher de chá, para cada uma das seguintes regiões do corpo: barriga e peito, braço e ombro direito, braço e ombro esquerdo, rosto e pescoço. Para os membros inferiores, recomendam-se duas porções para cada perna e pé.

"A maioria dos filtros solares requer novas aplicações quando a pessoa está exposta ininterruptamente ao sol. As aplicações podem ser feitas a cada quatro horas e, se a pessoa transpirar muito, o intervalo pode ser menor. Se a pessoa for entrar numa piscina ou no mar, recomenda-se usar um protetor à prova d'água", explica Dr. Auro Del Giglio, do HCor.

Virada Esportiva 2018 fortalece a prática de atividades físicas em São Paulo

A 12º edição da Virada Esportiva, que aconteceu neste fim de semana em São Paulo, atingiu todas as expectativas estabelecidas pela Secretaria de Esportes e Lazer (SEME) e pela Prefeitura Municipal. O evento se aproximou do recorde de público das edições anteriores com a participação de mais de 2,1 milhões de pessoas. A Virada, que terminou às 18h deste domingo (2), contou com cerca de 2 mil atividades esportivas e de lazer em 400 pontos espalhados em várias regiões da cidade.

Além das atividades tradicionais disponibilizadas nos 47 Centros Esportivos e 255 Clubes da Comunidade (CDC), como aulas de hidroginástica, recreação para crianças, dança, basquete, futebol, vôlei, karatê, judô e tênis; essa edição contou com novidades como o Simulador de Voo, na Praça Heróis da Força Expedicionária Brasileira, em Santana; o Corujão Angels Volley, evento de vôlei voltado exclusivamente para o público LGBTQ+, no Centro Olímpico; o Kart das Estrelas, competição que ocorreu no Sambódromo do Anhembi e teve a presença de artista como Caio Castro, Klebber Toledo, Marcos Pasquim, entre outros; e também a Travessia de Slackline, onde o recordista mundial de Highline, Rafael Bridi, atravessou um percurso de 300 metros entre o Edifício Matarazzo, sede da Prefeitura, e o prédio da CET.

Paulistanos puderam se divertir praticando esportes e atividades físicas em mais de 400 pontos espalhados por todas as regiões da capital

"Foram dois dias de muita atividade. Tudo realizado para passar a mensagem à população da importância de realizar uma atividade física. Praticar esportes faz bem para a mente, mas acima de tudo, faz bem para a saúde e eleva a qualidade de vida. Com a aval do Prefeito Bruno Covas, vamos seguir trabalhando para fazer com que o esporte esteja entre as prioridades do município", falou o Secretário de Esportes João Farias.

1º PASSEIO DE CARRINHO DE ROLIMÃ DA VILA MATILDE

Aproveitando a Virada Esportiva, a Subprefeitura da Penha e a ONG MulekdeRua proporcionaram aos moradores do bairro, um domingo espetacular, com um passeio de carrinho de rolimã, na ladeira da Avenida Dalila. Crianças e adultos puderam curtir e acelerar nos carrinhos que fizeram a alegria de muita gente nas décadas de 70 e 80.

Centenas de pessoas participaram do evento gratuito a população, dentre os "corajosos", destacamos uma das primeiras baterias onde o atual presidente da Sociedade Amigos de Vila Matilde, Alexandre Bueno, encarou a ladeira e, após mais de 30 anos, adorou relembrar os tempos em que brincava no bairro. O subprefeito Thiago Della Volpi também aceitou o desafio e ao lado de Wilson do Grupo Batalha, encararam a descida e "duelaram" os quase 500m até a linha de chegada.

Fotos: Mauro Borges Filho

Alexandre Bueno, presidente da SAVM, (à esquerda) aguarda a largada para "acelerar" na ladeira da Av Dalila

Subprefeito da Penha Thiago Della Volpi (a esquerda) e Wilson do Grupo Batalha(centro): "duelo" de parceiros

Rodízio Municipal de veículos será suspenso a partir do dia 21 de dezembro

A Operação Horário de Pico (rodízio municipal de veículos) estará suspensa para os veículos de passeio (automóveis) a partir do dia 21/12/2018. Vão continuar valendo normalmente o rodízio de placas para veículos pesados (caminhões) e as demais restrições: Zona de Máxima Restrição à Circulação de Caminhões (ZMRC) e a Zona de Máxima Restrição ao Fretamento (ZMRF).

O rodízio municipal para veículos será retomado na segunda-feira, dia 14 de janeiro de 2019. Vale lembrar que a operação restringe a circulação de veículos no Anel Viário da Cidade nos períodos da manhã, das 7h às 10h, e da tarde, das 17h às 20h.

Durante o rodízio os veículos ficam impedidos de circular no Centro Expandido, incluindo as vias que delimitam o chamado Mini Anel Viário, formado pelas marginais Tietê e Pinheiros, avenidas dos Bandeirantes e Afonso D´Esccragnole Taunay, Complexo Viário Maria Maluf, avenidas Tancredo Neves e Juntas Provisórias, Viaduto Grande São Paulo e avenidas Professor Luís Inácio de Anhaia Melo e Salim Farah Maluf, de acordo com o mapa abaixo.

Transitar em locais e horários não permitidos pela regulamentação prevista no Código de Trânsito Brasileiro implica infração de trânsito de nível médio, resultando em multa no valor de R$ R$ 130,16 e acréscimo de 4 (quatro) pontos no prontuário do motorista.

Operação Horário de Pico será retomada para veículos de passeio no dia 14 de janeiro de 2019. O rodízio de placas de caminhões e as demais restrições, ZMRC e ZMRF, permanecem vigentes nesse período

Réveillon na Paulista terá shows de Jorge Ben Jor com Gal Costa e de Péricles com Diogo Nogueira

O Réveillon da Avenida Paulista, tradicional festa de fim de ano promovida em um dos principais pontos turísticos da cidade, vai reunir atrações para todos os gostos na virada do dia 31 de dezembro para o dia 1º de janeiro.

O palco na Avenida Paulista receberá shows de Jorge Ben Jor e Gal Costa, Péricles e Diogo Nogueira, e também os grupos de forró Rastapé e Trio Virgulino, na abertura. As apresentações serão intercaladas por performances do grupo de comédia Risadaria. O humorista Paulo Bonfá será o apresentador e mestre de cerimônia da festa, que começa a partir das 17h40, na segunda-feira (31).

"A gente elaborou uma programação original. Nunca houve shows gratuitos com Jorge Ben Jor e Gal Costa juntos, por exemplo. Nem com o Péricles e o Diogo Nogueira", ressalta André Sturm, secretário municipal de Cultura.

Para o público poder acompanhar todos os detalhes, telões de LED serão instalados na avenida.

"As apresentações de comédia também foram pensadas para que o público não tenha de deixar o local entre um show e outro, enquanto o palco é arrumado", acrescenta o secretário.

QUEIMA DE FOGOS SEM ESTAMPIDOS

Pela primeira vez, a festa de Réveillon da Avenida Paulista será feita com fogos de artifício que não produzem o incômodo estampido. A medida faz cumprir a lei sancionada pelo prefeito Bruno Covas em maio deste ano, que proíbe o uso e a fabricação de quaisquer artefatos pirotécnicos com efeito exclusivamente sonoro.

A lei, de autoria dos vereadores Reginaldo Tripoli e de Mário Covas Neto, prevê multa de R$ 2 mil em caso de descumprimento. O valor é cobrado em dobro se houver reincidência do munícipe. A regulamentação está sendo elaborada pelo executivo.

O uso de fogos de artifício de estampido é nocivo às pessoas com Transtorno do Espectro do Autismo, bebês, idosos e aos animais de estimação.

Aconteceu na região...

3º Dia Legal na Escola Estadual Marisa de Melo

Os rotarianos do Rotary Club de São Paulo Aricanduva e Vila Matilde – Centenário em conjunto com os diretores e professores da Escola Estadual Marisa de Melo promoveram, no sábado dia 01/12, o 3º Dia Legal, que consiste num evento no qual a escola abre as suas portas aos alunos, pais e a comunidade do entorno e oferece diversos serviços sociais, como: orientação jurídica; odontológica, de saúde, álcool, drogas e entorpecentes, corte de cabelo, ótica social, maquiagem, massagens, Reike e acupuntura e apresentações da banda da polícia militar, teatro e Taeko, além de palestra sobre educação financeira pelo Grupo Salus.

O evento serviu ainda para inaugurar o palco/cinema da escola doado pelos Rotary Clubs e as salas de aula digitais.

19ª Confraternização dos Amigos da SAVM

Mantendo a tradicão, no 1º domingo do mês de Dezembro, os associados e amigos desde anos 50, 60, 70 e 80 se reuniram para um bate-papo descontraído e um agradável almoço com Cupim e Churrasco no salão social da Sociedade Amigos de Vila Matilde.

Atualmente o encontro está sob a organização dos veteranos Teleco e Irineu Mosconi, contando com o apoio dos associados Biro, Waldir, Nena, Rosenberg e Osny.

Estiveram presentes vários nomes que contribuiram para o progresso e crescimento da entidade. No decorrer do evento, alguns momentos foram marcantes, dentre eles, destacamos a fala do Wilson Burrão *"Eu amo vocês e se tivesse que nascer de novo, queria vocês como meus amigos novamente"*, que declarou com lágrimas nos olhos.

Allibus fez festa de fim de ano no Clube Juventus

AlliBus Transportes

A empresa Allibus Transportes realizou no último dia 15, sua festa de fim de ano aos colaboradores, sócios e parceiros no Clube Atlético Juventus da Mooca.

Este ano a decoração escolhida foi o tema Circense, onde os convidados puderam ver as apresentações e tirar fotos com os artistas. A Banda San Marco levantou o público com vários ritmos e músicas que variaram dos anos 70 aos Funks dos dias atuais.

Os convidados ainda concorreram aos sorteios de várias TVs Smart de 43 a 50".

A empresa Allibus Transportes, está localizada na Vila Matilde, possui mais de 600 veículos e transporta diariamente mais de 430.000 passageiros.

Fotos: MB Filho

Gildo(à esq.) da empresa CAIO Carrocerias ao lado do Anderson - presidente da Allibus

Sandra Silva(centro) Diretora da Allibus ladeada por amigos e parceiros

Banda San Marco e artistas circenses arrancaram aplausos dos convidados
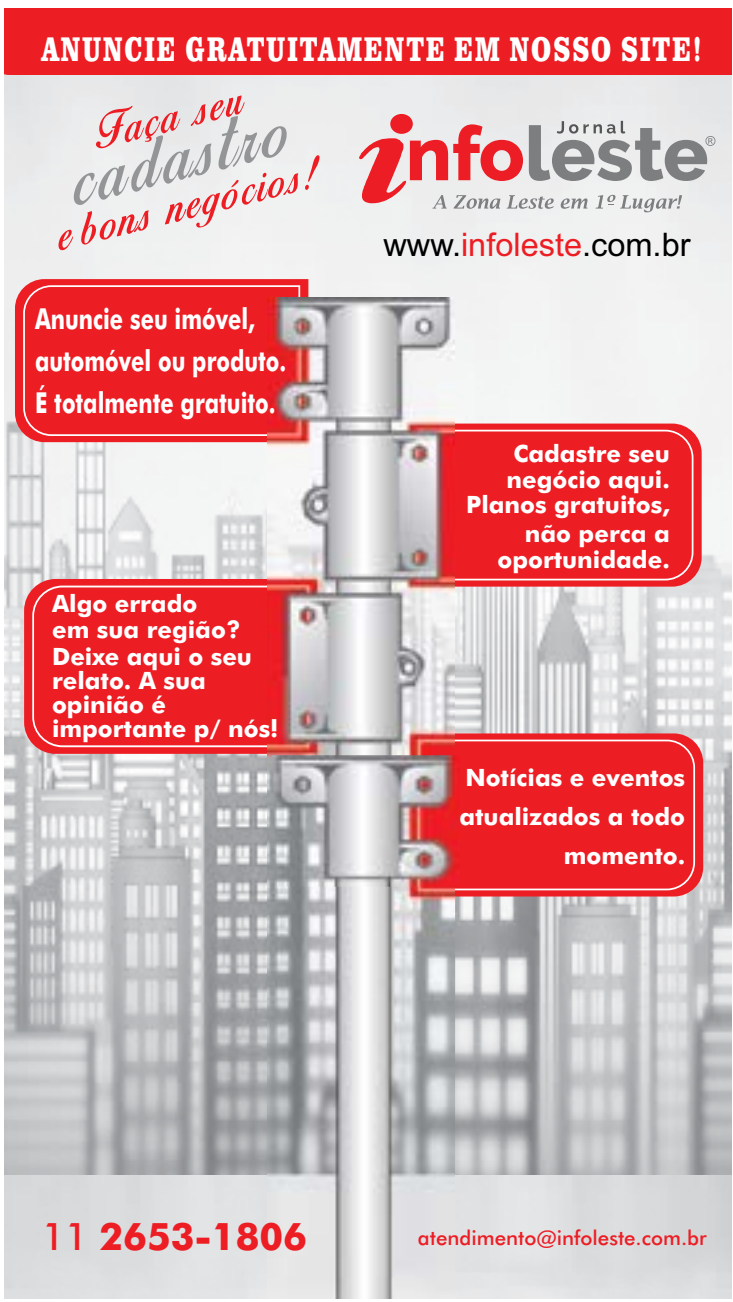
Funcionários, sócios e parceiros curtiram a festa na pista e nos mezaninos